

การพัฒนาหน่วยการเรียนรู้แบบบูรณาการ เรื่องลุ่มน้ำยาม ชั้นประถมศึกษาปีที่ 6
โรงเรียนบ้านเข็ม สำนักงานเขตพื้นที่การศึกษาประถมศึกษาสกลนคร เขต 3
Development of an Integrated Learning unit Entitled “Nam-Yam
Basin” for Prathom Suksa 6 Students of Ban Suam School under
the Sakon Nakhon Primary Educational Service Area Office 3

ผู้วิจัย นายอดิศร ศรีตาพล

อาจารย์ที่ปรึกษาวิทยานิพนธ์ (1) ผู้ช่วยศาสตราจารย์ ดร.ประยูร บุญใช้

(2) ผู้ช่วยศาสตราจารย์ ดร.ภูมิพงศ์ จอมหงษ์พิพัฒน์

Researcher : Mr. Adisorn Sridapon;

Thesis Advisors : (1) Asst. Prof. Dr. Prayoon Boonchai

(2) Asst. Prof. Dr. Bhumbhong Jomhongbhibhat

บทคัดย่อ

การวิจัยครั้งนี้มีวัตถุประสงค์ 1) เพื่อพัฒนาหน่วยการเรียนรู้แบบบูรณาการ เรื่องลุ่มน้ำยาม ชั้นประถมศึกษาปีที่ 6 โรงเรียนบ้านเข็ม สำนักงานเขตพื้นที่การศึกษาประถมศึกษาสกลนคร เขต 3 2) เพื่อศึกษาประสิทธิผลของหน่วยการเรียนรู้แบบบูรณาการตามเกณฑ์ประสิทธิภาพ 75/75 3) เพื่อเปรียบเทียบผลสัมฤทธิ์ทางการเรียนของนักเรียนชั้นประถมศึกษาปีที่ 6 ระหว่างก่อนและหลังเรียนด้วยหน่วยการเรียนรู้แบบบูรณาการ 4) เพื่อเปรียบเทียบเจตคติต่อการอนุรักษ์ลุ่มน้ำยามของนักเรียนระหว่างก่อนและหลังเรียนด้วยหน่วยการเรียนรู้แบบบูรณาการ

กลุ่มตัวอย่างที่ใช้ในการวิจัย เป็นนักเรียนชั้นประถมศึกษาปีที่ 6 ภาคเรียนที่ 2 ปีการศึกษา 2554 โรงเรียนบ้านเข็ม จำนวน 30 คน เครื่องมือที่ใช้ในการวิจัย ได้แก่ 1) แผนการจัดการเรียนรู้แบบบูรณาการ 2) แบบทดสอบวัดผลสัมฤทธิ์ทางการเรียน 3) แบบวัดเจตคติต่อการอนุรักษ์ลุ่มน้ำยาม 4) บันทึกการเรียนรู้ โดยวิเคราะห์ข้อมูลด้วยการทดสอบค่า (t-test) แบบ Dependent Samples

ผลการวิจัยพบว่า

1. หน่วยการเรียนรู้แบบบูรณาการ เรื่องลุ่มน้ำยาม มีลักษณะเป็นหน่วยการเรียนรู้แบบบูรณาการทั้ง 8 กลุ่มสาระการเรียนรู้ มีองค์ประกอบสำคัญ คือ ความสำคัญ เป้าหมาย แนวการปฏิบัติกิจกรรม สื่อและแหล่งการเรียนรู้ และการวัดผลประเมินผล และจากผลการประเมินความเหมาะสมของหน่วยการเรียนรู้แบบบูรณาการและเอกสารประกอบหน่วยการเรียนรู้แบบบูรณาการ เรื่องลุ่มน้ำยาม โดยผู้เชี่ยวชาญ ปรากฏว่า หน่วยการเรียนรู้แบบบูรณาการและเอกสารประกอบหน่วยการเรียนรู้แบบบูรณาการ มีความเหมาะสมอยู่ในระดับมาก

2. หน่วยการเรียนรู้แบบบูรณาการ เรื่องลุ่มน้ำยาม มีประสิทธิภาพของกระบวนการและประสิทธิภาพของผลลัพธ์ มีค่าเท่ากับ 79.86/80.00 ซึ่งสูงกว่าเกณฑ์ประสิทธิภาพที่ตั้งไว้ คือ 75/75

3. นักเรียนที่เรียนด้วยหน่วยการเรียนรู้แบบบูรณาการ เรื่องลุ่มน้ำยาม มีผลสัมฤทธิ์ทางการเรียนหลังเรียนสูงกว่าก่อนเรียน อย่างมีนัยสำคัญทางสถิติที่ระดับ .01

4. นักเรียนที่เรียนด้วยหน่วยการเรียนรู้แบบบูรณาการ เรื่องลุ่มน้ำยาม มีเจตคติต่อการอนุรักษ์ลุ่มน้ำยามหลังเรียนสูงกว่าก่อนเรียน อย่างมีนัยสำคัญทางสถิติที่ระดับ .01

ABSTRACT

The purposes of research were : 1) to develop an integrated learning unit Entitled “Nam-Yam Basin” for Prathom Suksa 6 Students of Ban Suam School under the Sakon Nakhon Primary Educational Service Area Office 3, 2) to study the efficiency of the developed integrated learning unit on criterion of 75/75, 3) to compare the students’ learning achievement between before and after they had learnt through the developed integrated learning unit, and 4) to compare the students attitude before and after they had learnt through the developed integrated learning unit.

The subjects were 30 Prathom Suksa 6 students in the second semester of academic year 2011 at Ban Suam School. The instruments used in this study were: 1) a learning plan on the Nam-Yam Basin, 2) a learning achievement test, 3) a test of attitude on wisdom conservation of “Nam-Yam Basin”, and 4) a student’s journal. The data were analyzed by using the t-test (Dependent Samples).

The results of this research were as follows :

1. The an integrated learning unit Entitled “Nam-Yam Basin” consisted of integrated units of 8 learning substances which comprised major elements : rationale, goals, learning management, learning materials, and learning measurement and evaluation. And the evaluation of integrated learning units appropriation Entitled “Nam-Yam Basin” by the experts revealed that the integrated learning unit and supplementary teaching documents were suitable at the high level.

2. The efficiency of the developed integrated learning unit was higher than the basis set at the beginning (79.86/80.00) which was higher than the specified criterion of 75/75.

3. The posttest average score of learning achievement of the students learning through the developed integrated learning unit was higher than those of their pretest at the .01 level of significance.

4. The posttest average score of students’ attitudes on the developed integrated learning unit after learning were higher than those of their pretest at the .01 level of significance.

กุ่มิหลัง

การจั้ดการเรียนการสอนที่มุ่งให้สอด้คล้องกับรูปแบบการดำเนันชีวิตเหมาะสมกับความสามารถและความสนใจของผู้เรียน โดยผู้เรียนมีส่วนร่วม (Paticipation) และมีโอกาสได้ลงมือปฏิบัติจริงในทุกชั้นตอนของกิจกรรมจนเกิดการเรียนรู้ด้ด้วยตนเองในลักษณะของการบูรณาการ (Integration) ทั้งหลักสูตร โดยหลอมรวมเนื้อหา องค์ความรู้แขนงต่างๆ และกระบวนการเรียนการสอนเข้าด้้วยกันจะส่งผลให้เกิดเป็นการพัฒนาที่ยั่งยืนในหมู่ผู้เรียนต่อไป (อรทัย มูลคำ และคณะ, 2543, หน้า 11) นอกจากนี้ในปัจจุบันการจั้ดการศีกษาได้พบปัญหาสำคัญประการหนึ่ง

ของการจั้ดการศีกษาทั้งในประเทศและต่างประเทศที่เฟชชัญอยู่ คือการจั้ดการเรียนการสอนแบบแยกส่ว (Frangmentation) ซึ่งเห็นอย่างชัดเจนนในระบบโรงเรียน โดยการแยกสอนเป็นรายวิชาๆ โดยไม่แสดงถึงความสัมพันธ์ระหว่างวิชา ส่งผลให้นักเรียนต้องจดจำเนื้อหาหรือเรียนรู้ทักษะต่างๆ ซึ่งแยกออกจากกันอย่างมากมาย ทำให้ผู้เรียนไม่สามารถเชื่อมโยงเนื้อหาระหว่างวิชาได้ (สำนักวิชาการและมาตรฐานการศีกษา, 2549, หน้า 1)

ปัจจุบันการจั้ดการเรียนการสอนแบบบูรณาการเป็น การจั้ดการศีกษาที่เน้นผู้เรียนเป็นสำคัญ และเป็นวิธีการหนึ่งของบุคคลต่างๆ ในวงการศึกษาให้การยอมรับว่ามี

ความสำคัญและสามารถพัฒนาผู้เรียนให้มีคุณลักษณะที่พึงประสงค์ได้ตามผลการเรียนรู้ที่คาดหวังของแต่ละวิชา และครูจึงเป็นผู้มีบทบาทสำคัญในการนำเนื้อหาสาระของวิชาต่างๆ เพื่อนำมาบูรณาการกันได้ ดังที่ บันลือ พุกกะวัน (2542, หน้า 112-113) กล่าวว่า การจัดเนื้อหาวิชาที่แยกสอนโดยเด็ดขาดย่อมไม่บังเกิดผลต่อการใช้ประโยชน์ในชีวิตประจำวันมากนัก ถ้ายังจัดการเรียนการสอนแยกวิชาโดยโดดเดี่ยวไม่เชื่อมต่อกัน ไม่มีจุดหมายร่วมกันด้วยแล้ว ย่อมเป็นการยากที่จะมุ่งใช้ประโยชน์ในชีวิตประจำวันได้ จึงทำให้มองเห็นว่าเราน่าจะจัดเนื้อหาอย่างที่เราเรียกว่าหน่วยบูรณาการทางการสอนขึ้น เพื่อมุ่งผลทางการเรียนการสอน อันจะนำไปสู่การใช้ประโยชน์ในการดำรงชีวิตมากยิ่งขึ้น ซึ่งสอดคล้องกับ บูรชัย ศิริมหาสาร (2545, หน้า 32) ที่กล่าวว่า การสอนแบบบูรณาการ คือ การสอนโดยใช้เรื่องหนึ่งหรือวิชาใดวิชาหนึ่งเป็นแกนหลัก แล้วสอนเชื่อมโยงให้สัมพันธ์กับเรื่องหรือวิชาอื่นๆ ที่เกี่ยวข้องอย่างกลมกลืน เพื่อให้เหมาะสมกับการประยุกต์ใช้แก้ปัญหาในชีวิตจริง เป็นการสอนที่เน้นองค์รวมของเนื้อหาวิชา มากกว่าองค์ความรู้แต่ละรายวิชา และเน้นที่การเรียนรู้ของผู้เรียนมากกว่าการสอนเนื้อหาวิชาของครู ส่วนบทบาทและหน้าที่สำคัญของครูนั้น คือการจัดกระบวนการเรียนการสอนให้แก่ผู้เรียนได้ ดังที่ สิทธิพัทธ์ เจษฎาวโรจน์ (2546, หน้า 9) กล่าวว่า การจัดการเรียนการสอนแบบบูรณาการ (Integrated Instruction) ถ้าจะให้ได้ดีผลดีและประสบความสำเร็จมากที่สุด ครูผู้สอนควรพัฒนาหลักสูตรบูรณาการ (Integrated Curriculum) ขึ้นใช้ในชั้นของตนเอง เพราะหลักสูตรบูรณาการจะมีเนื้อหาสาระที่สอดคล้องสัมพันธ์และมีความหมายต่อชีวิตของผู้เรียนมากกว่า ช่วยให้ผู้เรียนเกิดแรงจูงใจภายในที่อยากเรียนมากกว่า และทำให้การเรียนการสอนมีประสิทธิภาพมากกว่าการสอนแยกเป็นรายวิชาตามหลักสูตรแบบเดิม ซึ่งมีความสอดคล้องกับแนวคิดของ อรุณฯ โพรนุกูล (2545, หน้า 5) ที่กล่าวถึงครูผู้สอนว่า ครูคือจักรกลสำคัญในการเปลี่ยนแปลงและการพัฒนาการศึกษา การเปลี่ยนแปลงจะต้องมีขึ้นที่โรงเรียน ในห้องเรียนทุกระดับชั้นและทุกประเภท ครูจะต้องปรับเปลี่ยนบทบาทให้

สอดคล้องกับการปฏิรูปการศึกษา จึงจะได้ชื่อว่าเป็นครูพันธุ์ใหม่

กระทรวงศึกษาธิการได้ให้สถานศึกษาจัดทำหลักสูตรสถานศึกษา ตามแนวทางของหลักสูตรแกนกลางการศึกษาขั้นพื้นฐาน พุทธศักราช 2551 ได้กำหนดแนวทางการจัดกระบวนการเรียนรู้ไว้ว่า “การจัดการเรียนรู้ที่เน้นผู้เรียนเป็นสำคัญ ผู้เรียนจะต้องอาศัยกระบวนการเรียนรู้ที่หลากหลาย เป็นเครื่องมือที่จะนำพาตนเองไปสู่เป้าหมายของหลักสูตร กระบวนการเรียนรู้ที่จำเป็นสำหรับผู้เรียน อาทิ กระบวนการเรียนรู้แบบบูรณาการ กระบวนการสร้างความรู้ กระบวนการคิด กระบวนการทางสังคม กระบวนการเผชิญสถานการณ์และแก้ปัญหา กระบวนการเรียนรู้จากประสบการณ์จริง กระบวนการปฏิบัติลงมือทำจริง กระบวนการจัดการ กระบวนการวิจัย กระบวนการเรียนรู้ของตนเอง กระบวนการพัฒนาลักษณะนิสัย กระบวนการเหล่านี้เป็นแนวทางในการจัดการเรียนรู้ที่ผู้เรียนควรได้รับการฝึกฝนพัฒนา เพราะจะสามารถช่วยให้ผู้เรียนเกิดการเรียนรู้ได้ดี บรรลุเป้าหมายของหลักสูตร ดังนั้น ผู้สอนจึงจำเป็นต้องศึกษาทำความเข้าใจในกระบวนการเรียนรู้ต่างๆ เพื่อให้สามารถเลือกใช้ในการจัดกระบวนการเรียนรู้ได้อย่างมีประสิทธิภาพ (กระทรวงศึกษาธิการ, 2552, หน้า 20)

โรงเรียนบ้านเข็ม ซึ่งตั้งอยู่ที่บ้านเข็ม ตำบลโพนแพง อำเภออากาศอำนวย จังหวัดสกลนคร มีสภาพพื้นที่ราบลุ่ม มีน้ำยามไหลผ่านและทอดยาวไปตามแนวของหมู่บ้านในด้านทิศตะวันตก และทำให้บ้านเข็มมีความอุดมสมบูรณ์ทั้งทางด้านทรัพยากรน้ำ และทรัพยากรป่าไม้ค่อนข้างมาก ซึ่งเป็นส่วนสำคัญต่อการดำรงวิถีชีวิตของประชาชนในหมู่บ้านเป็นอย่างมาก เนื่องจากเป็นแหล่งทำมาหากินทั้งในด้านการเพาะปลูก เลี้ยงสัตว์ จับสัตว์น้ำ และใช้อุปโภคบริโภคของคนในหมู่บ้าน ในช่วงฤดูฝนจะมีน้ำไหลหลากจนเกือบท่วมตลิ่ง แต่ในช่วงฤดูแล้งน้ำจะแห้งขอด ชาวบ้านจะใช้ที่ดินริมตลิ่งเป็นแหล่งเพาะปลูกผักและผลไม้ นอกจากนี้ยังมีเรื่องราวประเพณีและวัฒนธรรมที่น่าสนใจเกี่ยวกับลำน้ำนี้อีกมากมาย ซึ่งเหมาะแก่การเป็นแหล่งเรียนรู้ของคนในชุมชนได้เป็นอย่างดี

ดังนั้น ผู้วิจัยในฐานะเป็นครูผู้สอนในโรงเรียนบ้าน
เชื่อม จึงมีความสนใจในการพัฒนาหน่วยการเรียนรู้แบบ
บูรณาการ เรื่องลุ่มน้ำยาม ชั้นประถมศึกษาปีที่ 6 เพื่อให้
ผู้เรียนมีความรู้ ความเข้าใจ เห็นความสำคัญและเห็น
คุณค่าของลุ่มน้ำยามในชุมชน ซึ่งเป็นทรัพยากรในท้องถิ่น
ของตน เพื่อให้ผู้เรียนเกิดจิตสำนึกในการอนุรักษ์และหวง
แหนทรัพยากรในท้องถิ่นของตนเอง รวมทั้งอนุรักษ์และสืบ
สานประเพณีที่เกี่ยวกับลุ่มน้ำแห่งนี้ไว้ให้คนรุ่นหลังต่อไป
การพัฒนาหน่วยการเรียนรู้แบบบูรณาการนี้ ดำเนินการ
โดยจัดเนื้อหาสาระเป็นแบบบูรณาการ กลุ่มสาระการ
เรียนรู้ เพื่อให้สอดคล้องกับความต้องการและความสนใจ
ของผู้เรียน ซึ่งจะช่วยให้ผู้เรียนเกิดการเรียนรู้อย่างต่อเนื่อง
คงทนและเป็นประโยชน์ในการดำรงชีวิตของคนในชุมชน
ต่อไป

ความมุ่งหมายของการวิจัย

ในการวิจัยครั้งนี้ผู้วิจัยได้กำหนดจุดมุ่งหมายของ
การวิจัย ดังนี้

1. เพื่อพัฒนาหน่วยการเรียนรู้แบบบูรณาการ เรื่อง
ลุ่มน้ำยาม ชั้นประถมศึกษาปีที่ 6 โรงเรียนบ้านเชื่อม
สำนักงานเขตพื้นที่การศึกษาประถมศึกษาสกลนคร เขต 3
2. เพื่อศึกษาประสิทธิภาพของหน่วยการเรียนรู้
แบบบูรณาการ เรื่องลุ่มน้ำยาม ที่ผู้วิจัยพัฒนาขึ้น ตาม
เกณฑ์ประสิทธิภาพ 75/75
3. เพื่อเปรียบเทียบผลสัมฤทธิ์ทางการเรียน
เรื่องลุ่มน้ำยาม ของนักเรียนชั้นมัธยมศึกษาปีที่ 6 ระหว่าง
ก่อนและหลังเรียน ด้วยหน่วยการเรียนรู้แบบบูรณาการ
เรื่องลุ่มน้ำยาม ที่ผู้วิจัยพัฒนาขึ้น
4. เพื่อเปรียบเทียบเจตคติต่อการอนุรักษ์ลุ่มน้ำยาม
ของนักเรียนชั้นประถมศึกษาปีที่ 6 ที่เรียนด้วยหน่วยการ
เรียนรู้แบบบูรณาการ เรื่องลุ่มน้ำยาม ที่ผู้วิจัยพัฒนาขึ้น

กรอบแนวคิดของการวิจัย

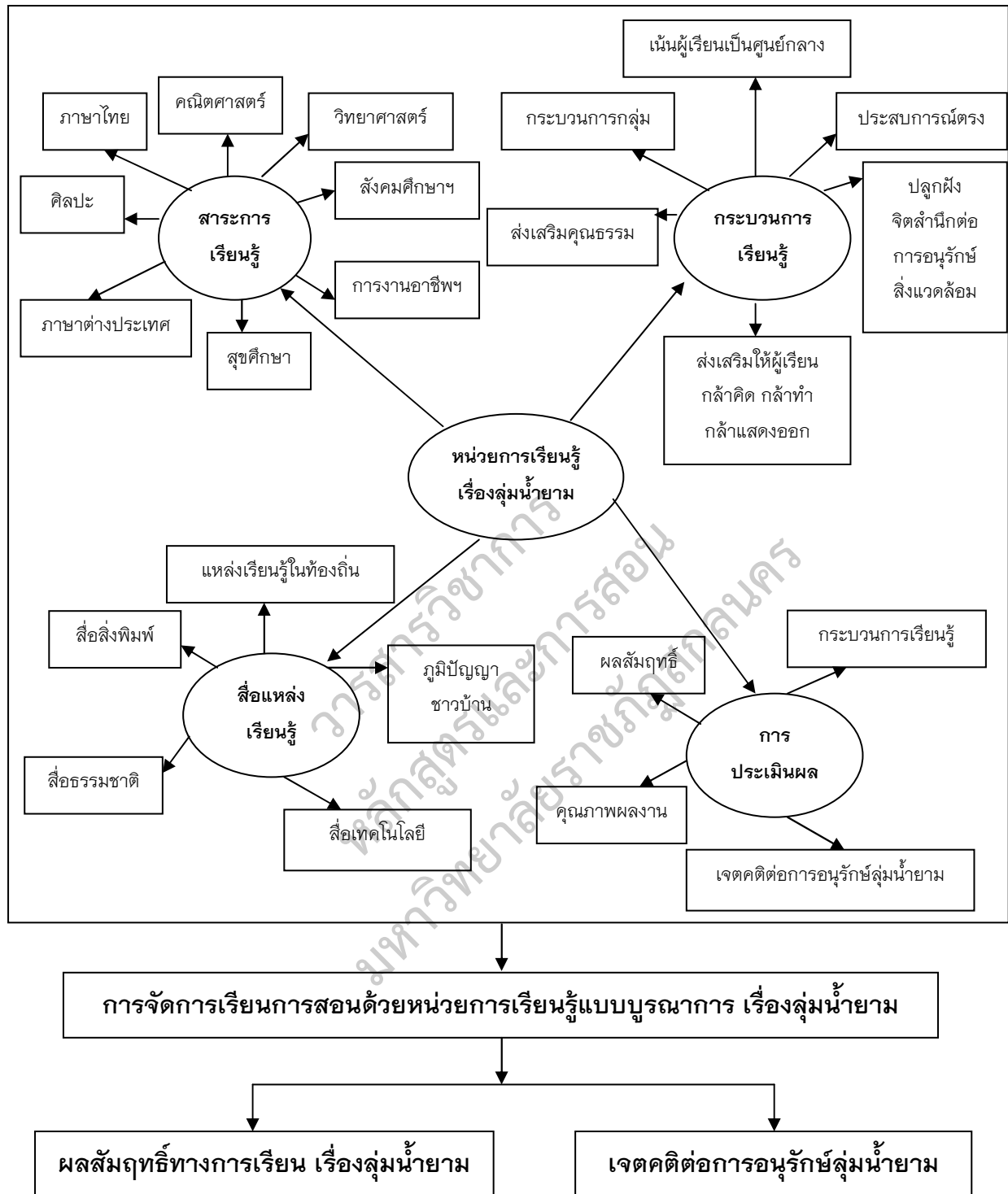

ภาพประกอบ กรอบแนวคิดของการวิจัย

วิธีดำเนินการวิจัย

1. ประชากรและกลุ่มตัวอย่าง

1.1 ประชากรที่ใช้ในการทดลองหน่วยการเรียนรู้แบบบูรณาการ ได้แก่ นักเรียนชั้นประถมศึกษาปีที่ 6 ภาคเรียนที่ 2 ปีการศึกษา 2554 โรงเรียนบ้านเข็มน้ำ สำนักงานเขตพื้นที่การศึกษาประถมศึกษาสกลนคร เขต 3 จำนวน 57 คน

1.2 กลุ่มตัวอย่างที่ใช้ในการทดลองหน่วยการเรียนรู้แบบบูรณาการ ได้แก่ นักเรียนชั้นประถมศึกษาปีที่ 6/1 ภาคเรียนที่ 2 ปีการศึกษา 2554 โรงเรียนบ้านเข็มน้ำ สำนักงานเขตพื้นที่การศึกษาประถมศึกษาสกลนคร เขต 3 จำนวน 30 คน ซึ่งได้มาโดยการสุ่มแบบเป็นกลุ่ม (Cluster Random Sampling)

2. เครื่องมือที่ใช้ในการวิจัยครั้งนี้

2.1 แบบวัดผลสัมฤทธิ์ทางการเรียน เรื่องลุ่มน้ำยาม

2.2 แบบวัดเจตคติต่อการอนุรักษ์ลุ่มน้ำยาม

การเก็บรวบรวมข้อมูล

1. ก่อนเริ่มการทดลอง ผู้วิจัยทำการทดสอบก่อนเรียนด้วยแบบทดสอบวัดผลสัมฤทธิ์ทางการเรียน เรื่องลุ่มน้ำยาม และแบบวัดเจตคติต่อการอนุรักษ์ลุ่มน้ำยาม

2. ดำเนินการทดลอง ตามแผนการจัดการเรียนรู้ในหน่วยการเรียนรู้แบบบูรณาการ เรื่องลุ่มน้ำยาม ด้วยตนเองและเชิญวิทยากรท้องถิ่น มาร่วมสอนในบางกิจกรรม มีการประเมินผลการเรียนในท้ายแผนการจัดการเรียนรู้ทุกแผนและให้ผู้เรียนเขียนบันทึกการเรียนรู้ทุกครั้ง เมื่อจบการเรียนรู้แต่ละแผนการจัดการเรียนรู้

3. ทดสอบหลังเรียนด้วยแบบทดสอบวัดผลสัมฤทธิ์ทางการเรียน เรื่องลุ่มน้ำยาม และแบบวัดเจตคติต่อการอนุรักษ์ลุ่มน้ำยาม ซึ่งเป็นชุดเดียวกับก่อนเรียน

การวิเคราะห์ข้อมูล

1. วิเคราะห์ผลสัมฤทธิ์ทางการเรียน เรื่องลุ่มน้ำยาม และเจตคติต่อการอนุรักษ์ลุ่มน้ำยาม ด้วยสถิติพื้นฐาน ได้แก่ \bar{x} , S.D. และร้อยละ (%)

2. หาประสิทธิภาพของหน่วยการเรียนรู้แบบบูรณาการ ตามเกณฑ์ประสิทธิภาพ 75/75

3. เปรียบเทียบผลสัมฤทธิ์ทางการเรียน เรื่องลุ่มน้ำยาม ก่อนและหลังเรียนตามหน่วยการเรียนรู้แบบบูรณาการ เรื่องลุ่มน้ำยาม โดยใช้ t-test แบบ Dependent Samples

4. เปรียบเทียบเจตคติต่อการอนุรักษ์ลุ่มน้ำยามของนักเรียน ก่อนและหลังเรียน โดยใช้ t-test แบบ Dependent Samples

5. วิเคราะห์ข้อมูลเชิงคุณภาพ โดยการวิเคราะห์เนื้อหา (Content analysis) จากผลงานนักเรียน และบันทึกการเรียนรู้ของนักเรียน

สถิติที่ใช้ในการวิเคราะห์ข้อมูล

1. สถิติพื้นฐาน ได้แก่ ค่าเฉลี่ย (\bar{x}), ส่วนเบี่ยงเบนมาตรฐาน (S.D.) และค่าร้อยละ (Percentage)

2. สถิติที่ใช้ในการหาประสิทธิภาพของเครื่องมือในการวิจัย ได้แก่ การหาค่าความเที่ยงตรง, การหาค่าความยากง่าย, การหาค่าความเชื่อมั่นของแบบทดสอบวัดผลสัมฤทธิ์ทางการเรียน และการหาค่าความเชื่อมั่นของแบบวัดเจตคติต่อการอนุรักษ์ลุ่มน้ำยาม

สรุปผลการวิจัย

จากการศึกษาวิจัย สรุปผลการพัฒนาหน่วยการเรียนรู้แบบบูรณาการ เรื่องลุ่มน้ำยาม ชั้นประถมศึกษาปีที่ 6 ปรากฏผลดังนี้

1. ผลการพัฒนาหน่วยการเรียนรู้แบบบูรณาการ
1.1 หน่วยการเรียนรู้แบบบูรณาการ เรื่องลุ่มน้ำยาม ชั้นประถมศึกษาปีที่ 6 โรงเรียนบ้านเข็มน้ำ สำนักงานเขตพื้นที่การศึกษาประถมศึกษาสกลนคร เขต 3 มีลักษณะเป็นหน่วยการเรียนรู้แบบบูรณาการทุกกลุ่มสาระการเรียนรู้ทั้ง 8 กลุ่มสาระการเรียนรู้ ซึ่งประกอบด้วย ภาษาไทย คณิตศาสตร์ วิทยาศาสตร์ สังคมศึกษา ศาสนา

และวัฒนธรรม สุขศึกษาและพลศึกษา ศิลปะ การงาน อาชีพและเทคโนโลยี และภาษาต่างประเทศ ในหน่วยการเรียนรู้แบบบูรณาการ เรื่องลุ่มน้ำยาม มีองค์ประกอบสำคัญ ดังนี้ ความสำคัญ เป้าหมาย แนวการปฏิบัติ กิจกรรม สื่อและแหล่งการเรียนรู้ และการวัดผลและประเมินผล

1.2 ผลจากการประเมินความเหมาะสมของหน่วยการเรียนรู้แบบบูรณาการ และเอกสารประกอบหน่วยการเรียนรู้แบบบูรณาการ เรื่องลุ่มน้ำยาม โดยผู้เชี่ยวชาญสามารถสรุปได้ดังนี้

1.2.1 ผู้เชี่ยวชาญมีความคิดเห็นต่อหน่วยการเรียนรู้แบบบูรณาการ เรื่องลุ่มน้ำยาม ทุกข้อรายการมีความเหมาะสมอยู่ในระดับมาก โดยมีข้อที่มีค่าเฉลี่ยสูงสุด คือ การดำเนินการพัฒนาหน่วยการเรียนรู้แบบบูรณาการ เรื่องลุ่มน้ำยาม มีความเหมาะสม แนวการจัดการเรียนรู้เหมาะสม สามารถนำไปปฏิบัติได้จริงโดยเฉลี่ยทุกข้อรายการมีความเหมาะสมอยู่ในระดับมากถึงมากที่สุด มีค่าเฉลี่ยรวมทั้งหมดอยู่ในระดับมาก ($\bar{x} = 4.46$) แสดงว่าหน่วยการเรียนรู้แบบบูรณาการ เรื่องลุ่มน้ำยาม ที่ผู้วิจัยสร้างขึ้น เป็นหน่วยการเรียนรู้แบบบูรณาการที่มีความเหมาะสมสามารถนำไปจัดการเรียนรู้ได้ทุกหัวข้อ

1.2.2 ผู้เชี่ยวชาญมีความคิดเห็นต่อเอกสารประกอบ ทุกข้อรายการมีความเหมาะสมอยู่ในระดับมาก โดยมีข้อที่มีค่าเฉลี่ยสูงสุด คือ มีลักษณะผสมผสานระหว่างสาระเข้าด้วยกันได้อย่างสอดคล้องและเป็นกิจกรรมที่ทำให้ นักเรียนเกิดองค์ความรู้ได้โดยเฉลี่ยทุกข้อรายการมีความเหมาะสมอยู่ในระดับมากถึงมากที่สุด มีค่าเฉลี่ยรวมทั้งหมดอยู่ในระดับมาก ($\bar{x} = 4.45$) แสดงว่าเอกสารประกอบหน่วยการเรียนรู้แบบบูรณาการ เรื่องลุ่มน้ำยาม ที่ผู้วิจัยสร้างขึ้น เป็นเอกสารประกอบหน่วยการเรียนรู้แบบบูรณาการ ที่มีความเหมาะสมสามารถนำไปจัดการเรียนรู้ได้ทุกหัวข้อ

2. ผลการหาประสิทธิภาพของหน่วยการเรียนรู้แบบบูรณาการ เรื่องลุ่มน้ำยาม ชั้นประถมศึกษาปีที่ 6 ประสิทธิภาพของกระบวนการกับประสิทธิภาพของผลลัพธ์ E_1/E_2 มีประสิทธิภาพเท่ากับ 79.86/80.00 ซึ่งสูงกว่าเกณฑ์ 75/75 ที่ตั้งไว้

3. นักเรียนที่เรียนด้วยหน่วยการเรียนรู้แบบบูรณาการ เรื่องลุ่มน้ำยาม มีผลสัมฤทธิ์ทางการเรียนสูงกว่าก่อนเรียน อย่างมีนัยสำคัญทางสถิติที่ระดับ .01

4. นักเรียนที่เรียนด้วยหน่วยการเรียนรู้แบบบูรณาการ เรื่องลุ่มน้ำยาม มีเจตคติต่อการอนุรักษ์ลุ่มน้ำยามหลังเรียนสูงกว่าก่อนเรียน อย่างมีนัยสำคัญทางสถิติที่ระดับ .01

อภิปรายผล

จากการดำเนินการพัฒนาหน่วยการเรียนรู้แบบบูรณาการ เรื่องลุ่มน้ำยาม ชั้นประถมศึกษาปีที่ 6 พบว่าหน่วยการเรียนรู้แบบบูรณาการ เรื่องลุ่มน้ำยาม สามารถช่วยเสริมสร้างความรู้ ความเข้าใจ มีเจตคติที่ดี รวมทั้งแนวทางการปฏิบัติในการอนุรักษ์ลุ่มน้ำยาม โดยมีประเด็นการอภิปราย ดังนี้

1. การพัฒนาหน่วยการเรียนรู้แบบบูรณาการ ผลการพัฒนาหน่วยการเรียนรู้แบบบูรณาการและเอกสารประกอบหน่วยการเรียนรู้แบบบูรณาการ เรื่องลุ่มน้ำยาม ก่อนที่จะนำไปทดลองใช้กับนักเรียน ผลปรากฏว่าผู้เชี่ยวชาญมีความเห็นว่า หน่วยการเรียนรู้แบบบูรณาการ และเอกสารประกอบหน่วยการเรียนรู้แบบบูรณาการ เรื่องลุ่มน้ำยาม มีความเหมาะสมอยู่ในระดับมาก ทั้งนี้เป็นผลเนื่องมาจาก ในการพัฒนาหน่วยการเรียนรู้แบบบูรณาการ ที่ผู้วิจัยสร้างขึ้นได้ผ่านการสร้างอย่างเป็นระบบ คือ ศึกษาหลักสูตรแกนกลางการศึกษาขั้นพื้นฐาน พุทธศักราช 2551 โดยศึกษามาตรฐานการเรียนรู้ สาระการเรียนรู้ ตัวชี้วัดชั้นปีของทั้ง 8 กลุ่มสาระการเรียนรู้ ตลอดจนเอกสารที่เกี่ยวข้องกับการพัฒนาหน่วยการเรียนรู้แบบบูรณาการ แล้วนำมาวิเคราะห์มาตรฐานการเรียนรู้ สาระการเรียนรู้ ตัวชี้วัดชั้นปี เพื่อนำมาจัดการเรียนการสอนแบบบูรณาการ โดยให้หน่วยการเรียนรู้แบบบูรณาการมีความสมบูรณ์ของเนื้อหา มีกิจกรรมหลากหลาย น่าสนใจ และผู้วิจัยได้ศึกษาเนื้อหาความรู้ที่เกี่ยวข้องกับลุ่มน้ำยามในด้านต่างๆ ดังนี้ ประวัติความเป็นมา และความสำคัญของลุ่มน้ำยาม สภาพภูมิศาสตร์ลักษณะทั่วไปและวัฒนธรรมประเพณีในลุ่มน้ำยาม ความหลากหลายของพืชและสัตว์ในลุ่มน้ำยาม ความสัมพันธ์ของสิ่งมีชีวิตในลุ่มน้ำยามและการอนุรักษ์

ทรัพยากรน้ำ ทรัพยากรป่าไม้ และวัฒนธรรม ประเพณีใน
ลุ่มน้ำยาม เพื่อให้สอดคล้องกับความต้องการของผู้เรียน
ผู้เรียนสามารถนำความรู้ที่ได้รับไปใช้ในชีวิตประจำวัน อีกทั้ง
ทั้งศึกษางานวิจัยที่เกี่ยวข้องกับการพัฒนาหน่วยการ
เรียนรู้แบบบูรณาการ และนำมาเรียบเรียงสร้างเป็นหน่วย
การเรียนรู้และแผนการจัดการเรียนรู้ตามลำดับขั้นตอน ทำให้
หน่วยการเรียนรู้มีความสมบูรณ์ ซึ่งสอดคล้องกับ อารัง
บัวศรี (2543, หน้า 254) ที่กล่าวถึงลักษณะของหน่วยการ
เรียนรู้ที่ดีว่า “หน่วยการเรียนรู้ที่ดีควรมีลักษณะ ดังนี้
คือ ต้องสอดคล้องกับความต้องการของผู้เรียน มีกิจกรรม
หลากหลายและเป็นประโยชน์ในด้านการเรียนรู้สนองความ
ต้องการของผู้เรียน ทำให้ผู้เรียนมองเห็นว่าสิ่งที่ทำนั้น
สามารถนำไปใช้ประโยชน์ได้อย่างไร ใช้แหล่งเรียนรู้ตาม
สภาพจริงของผู้เรียน มีการกำหนดจุดประสงค์การเรียนรู้
เนื้อหา และกิจกรรมที่มีความสัมพันธ์กันอย่างชัดเจน ง่าย
แก่การประเมินผล”

2. การหาประสิทธิภาพของหน่วยการเรียนรู้แบบ
บูรณาการ ผลการหาประสิทธิภาพของหน่วยการเรียนรู้
แบบบูรณาการ เรื่องลุ่มน้ำยาม ชั้นประถมศึกษาปีที่ 6
พบว่ามีประสิทธิภาพของกระบวนการและประสิทธิภาพ
ของผลลัพธ์ เท่ากับ $E_1/E_2 = 79.86/80.00$ ซึ่งสูงกว่าเกณฑ์
ที่กำหนด ทั้งนี้เนื่องจากในการพัฒนาหน่วยการเรียนรู้แบบ
บูรณาการ ผู้วิจัยได้เลือกเนื้อหาที่มีความสัมพันธ์และใกล้
ตัวนักเรียน นักเรียนจึงสามารถเชื่อมโยงเนื้อหาต่างๆ เข้า
ด้วยกันได้ง่ายและสามารถนำไปใช้ให้เกิดประโยชน์ใน
ชีวิตประจำวันได้อย่างแท้จริง นอกจากนี้ในการจัด
กิจกรรมการเรียนการสอนยังมุ่งเน้นผู้เรียนเป็นสำคัญ โดย
ผู้เรียนได้เรียนรู้ ได้ลงมือปฏิบัติจริง มีการใช้สื่อ วัสดุ
อุปกรณ์ ตลอดจนแหล่งเรียนรู้ตามธรรมชาติที่อยู่ใน
ท้องถิ่นตนเอง มีการใช้การวัดผลประเมินผล มุ่งเน้นการ
ประเมินตามสภาพจริง ซึ่งสอดคล้องกับผลการวิจัยของ
พรณี โพธิ์ศรี (2547, บทคัดย่อ) ที่กล่าวว่าการใช้หน่วย
การเรียนรู้แบบบูรณาการ สามารถพัฒนาผู้เรียนให้มี
ทักษะกระบวนการคิดและช่วยพัฒนาทักษะ กระบวนการ
ทำงานเป็นกลุ่มและกระตุ้นให้ผู้เรียนสามารถสร้างองค์
ความรู้ได้ด้วยตนเอง ดังนั้นจากเหตุผลดังกล่าว จึงทำให้

ผลการวิจัยในครั้งนี้ได้หน่วยการเรียนรู้ที่มีประสิทธิภาพใน
ระดับสูงกว่าเกณฑ์ที่กำหนด

3. ผลการทดสอบผลสัมฤทธิ์ทางการเรียน ของ
นักเรียน พบว่ามีคะแนนเฉลี่ยหลังเรียนสูงกว่าก่อนเรียน
อย่างมีนัยสำคัญทางสถิติที่ระดับ .01 ซึ่งเป็นผลมาจาก
การจัดกิจกรรมการเรียนการสอนที่เน้นผู้เรียนเป็นสำคัญ
เนื้อหาเป็นเรื่องที่ผู้เรียนสนใจและเป็นเนื้อหาที่ใกล้ตัวกับ
ผู้เรียน มีกิจกรรมการเรียนการสอนที่เน้นการใช้สื่อ วัสดุ
อุปกรณ์ จากแหล่งเรียนรู้ในท้องถิ่นของตนเอง มีลักษณะ
เนื้อหาและกิจกรรมที่เป็นลักษณะบูรณาการ เนื่องจากสิ่ง
ที่เกิดขึ้นในชีวิตจริงของผู้เรียน ผู้เรียนจึงได้เรียนรู้ด้วยความ
หมาย และสามารถนำความรู้ไปใช้ในชีวิตจริงได้
ทำให้ผู้เรียนเกิดการเรียนรู้หลายด้าน และตอบสนองต่อ
ความสามารถแสดงออก และตอบสนองต่ออารมณ์ของ
ผู้เรียนได้ ซึ่งผลการวิจัยครั้งนี้สอดคล้องกับการวิจัยของ
วงศ์สิริ ถาวรชีพ (2547, บทคัดย่อ) ศึกษาผลการใช้หน่วย
การเรียนรู้แบบบูรณาการในกลุ่มสาระการเรียนรู้ภาษาไทย
สำหรับชั้นประถมศึกษาปีที่ 5 ผลการศึกษาพบว่า นักเรียน
ได้เรียนรู้และพัฒนาทักษะภาษาตามผลการเรียนรู้ตาม
องค์ประกอบการเรียนรู้ทั้งด้านความรู้/สาระ คุณลักษณะ
ที่พึงประสงค์ และทักษะกระบวนการ ซึ่งนักเรียนร้อยละ
80 มีผลสัมฤทธิ์ทางการเรียนผ่านเกณฑ์ร้อยละ 80

4. ผลการเปรียบเทียบเจตคติต่อการอนุรักษ์ลุ่มน้ำ
ยาม ผลการเปรียบเทียบเจตคติต่อการอนุรักษ์ลุ่มน้ำยาม
ของนักเรียน พบว่า มีคะแนนเฉลี่ยหลังเรียนสูงกว่าก่อน
เรียนอย่างมีนัยสำคัญทางสถิติที่ระดับ .01 ซึ่งเป็นเพราะใน
การเรียนตามหน่วยการเรียนรู้แบบบูรณาการ เป็นการ
เรียนรู้ที่มีความหมายโดยมีการจัดกิจกรรมที่ทำให้
ผู้เรียนเกิดความตระหนักและเห็นประโยชน์ของลุ่มน้ำยาม
เป็นสำคัญไม่ว่าจะเป็นความสำคัญของแหล่งน้ำที่เป็น
อยู่ช้ำวณน้ำของชาวอากาศอานวย สัตว์น้ำต่างๆ ที่เป็นอาหาร
พืชพันธุ์ต่างๆ บริเวณลุ่มน้ำยามที่ช่วยรักษาระบบนิเวศให้
สมดุล ทางด้านการจัดกิจกรรมการเรียนการสอนเน้นให้
ผู้เรียนได้ลงมือปฏิบัติจริง และสามารถแสดงความคิดเห็น
ของตนเองอย่างเต็มที่ มีเนื้อหาที่มีความสอดคล้องกับ
ความถนัด ความสนใจ และความสามารถของผู้เรียน โดยครู
มีการเตรียมตัวในการสอนเป็นอย่างดีมีบุคลิกที่น่าเลื่อมใส

ให้การเสริมแรง ให้ข้อมูลป้อนกลับแก่ผู้เรียนอย่างสม่ำเสมอ ซึ่งสอดคล้องกับ สำเร็จ บุญเรืองรัตน์ (2544, หน้า 7) กล่าวว่า ในการจัดการเรียนการสอนในวิชาต่างๆ นั้น นอกจากจะมีจุดมุ่งหมายให้นักเรียนมีความรู้ความสามารถในวิชาเรียนแล้ว ก็ยังจะต้องปลูกฝังให้นักเรียนมีเจตคติที่ดีต่อการเรียนวิชานั้นด้วย เพราะเจตคติต่อวิชาที่เรียนมีความสำคัญเป็นสิ่งที่ทำให้ผู้เรียนตั้งใจเรียน สนใจเรียน หมกมุ่นในการเรียนและแสวงหาความรู้ได้อย่างดี ถ้าหากว่านักเรียนมีเจตคติที่ดีต่อผู้สอน กิจกรรมการเรียนการสอนต่อวิชาที่เรียนก็จะมีผลสัมฤทธิ์ทางการเรียนสูงด้วย ซึ่งผลการวิจัยครั้งนี้สอดคล้องกับงานวิจัยของ รัตนภรณ์ เทพามาตย์ (2548, บทคัดย่อ) ที่พัฒนาหน่วยการเรียนรู้แบบบูรณาการในกลุ่มสาระการเรียนรู้ภาษาไทย สำหรับนักเรียนชั้นประถมศึกษาปีที่ 2 พบว่านักเรียนมีความกระตือรือร้น มีความสนุกสนานในการทำกิจกรรม และสามารถเชื่อมโยงความรู้/สาระ และกระบวนการที่ได้รับอย่างรวดเร็วและกลมกลืนกันอย่างเป็นธรรมชาติ ทำให้นักเรียนมีความชื่นชอบและมีเจตคติที่ดีในการเรียนภาษาไทย

จากผลการวิจัยที่กล่าวมาข้างต้น จะเห็นว่าการจัดการเรียนรู้แบบบูรณาการ สามารถทำให้ผู้เรียนมีผลสัมฤทธิ์ทางการเรียนสูงกว่าเกณฑ์ที่กำหนดไว้ และเรียนยังมีเจตคติต่อการรื้อรื้อกลุ่มน้ำยามสูงขึ้นกว่าก่อนเรียน ส่งผลให้ผู้เรียนมีพฤติกรรมที่พึงประสงค์และมีประสิทธิภาพในการเรียนรู้ โดยครูต้องมีความตั้งใจสอน มีการจัดกิจกรรมการเรียนการสอนที่หลากหลาย ใช้สื่อการเรียนรู้ที่หลากหลาย มีการวัดผลประเมินผลตามสภาพจริง เพื่อให้เกิดประโยชน์สูงสุดต่อผู้เรียน เพื่อให้นักเรียนสามารถนำความรู้ที่ได้รับไปใช้ประโยชน์ในชีวิตประจำวัน

ข้อเสนอแนะ

จากผลการวิจัยเรื่อง การพัฒนาหน่วยการเรียนรู้แบบบูรณาการ เรื่องกลุ่มน้ำยาม ชั้นประถมศึกษาปีที่ 6 ภาคเรียนที่ 2 ปีการศึกษา 2554 โรงเรียนบ้านเข็มน สำนักงานเขตพื้นที่การศึกษาประถมศึกษาสกลนคร เขต 3 ผู้วิจัยมีข้อเสนอแนะที่จะเป็นประโยชน์ในการสร้างหน่วยการเรียนรู้แบบบูรณาการ ดังนี้

1. ข้อเสนอแนะสำหรับผู้บริหารและหน่วยงานทางการศึกษา

1.1 ผู้บริหารควรส่งเสริมและสนับสนุนให้ครูผู้สอน จัดกิจกรรมการเรียนการสอนแบบบูรณาการในแต่ละชั้นเรียน เพื่อส่งเสริมให้ผู้เรียนเกิดการเรียนรู้ที่หลากหลาย นอกจากนี้การเรียนรู้จากแหล่งเรียนรู้จริง จะช่วยส่งเสริมให้นักเรียนมีทักษะทางความคิดและสามารถสร้างองค์ความรู้เชื่อมโยงเนื้อหาต่างๆ ได้อย่างเข้าใจ

1.2 ผู้บริหารควรส่งเสริมให้ครูผู้สอนสร้างหน่วยการเรียนรู้ที่เกี่ยวข้องกับท้องถิ่น เพื่อส่งเสริมให้เกิดความภาคภูมิใจในท้องถิ่นของตนเอง และสอดคล้องกับความสนใจของผู้เรียน

2. ข้อเสนอแนะสำหรับผู้สอน

2.1 การสร้างหน่วยการเรียนรู้แบบบูรณาการ ครูจะต้องศึกษาทฤษฎี แนวคิด หลักการสร้างหน่วยการเรียนรู้อย่างละเอียด เพื่อที่จะนำมาสร้างหน่วยการเรียนรู้ต้องสามารถหลอมรวมให้เป็นเนื้อเดียวกันอย่างกลมกลืน คลอบคลุมและไม่ซ้ำซ้อน เหมาะสมกับผู้เรียน

2.2 ในการกำหนดตารางเวลาเรียน ควรเพิ่มเวลาเรียนให้ต่อเนื่องกับกระบวนการทำงานของนักเรียนในแต่ละแผนการเรียนรู้ เพื่อให้เสร็จในเวลาที่กำหนดและสามารถยืดหยุ่นได้ตามความเหมาะสม

3. ข้อเสนอแนะสำหรับการทำการวิจัยครั้งต่อไป

3.1 ควรศึกษาวิจัยเกี่ยวกับบูรณาการในรูปแบบอื่นๆ เช่น แบบสหวิทยาการ แบบคู่ขนาน แบบข้ามวิชาหรือสอนเป็นคณะ ทั้งในระดับประถมศึกษาและมัธยมศึกษา

3.2 ควรศึกษาวิจัยในการนำสาระการเรียนรู้ท้องถิ่น เรื่องกลุ่มน้ำยาม มาจัดกิจกรรมในรูปแบบของการบูรณาการแบบต่างๆ และศึกษาผลการใช้หน่วยการเรียนรู้แบบบูรณาการต่อการส่งเสริมตัวแปรด้านอื่นๆ เช่น ทักษะการคิด การแก้ปัญหา การวางแผน การทำงานกลุ่ม เป็นต้น

เอกสารอ้างอิง

- กระทรวงศึกษาธิการ. (2552). *หลักสูตรแกนกลางการศึกษาขั้นพื้นฐาน พุทธศักราช 2551*. กรุงเทพฯ: โรงพิมพ์ชุมนุมสหกรณ์การเกษตรแห่งประเทศไทย.
- ธำรง บัวศรี. (2543). *ทฤษฎีหลักสูตร : การออกแบบและพัฒนา*. กรุงเทพฯ: ธนัชการพิมพ์ จำกัด.
- บุรุษย์ ศิริมหาสาคร. (2547). *แนวการจัดการเรียนรู้ที่เน้นผู้เรียนเป็นศูนย์กลาง ฉบับปรับปรุง พิมพ์ครั้งที่ 2*. กรุงเทพฯ: บุ๊คพอยท์.
- บันลือ พุกกะวัน. (2542). *หลักสูตรกับการบูรณาการทางการสอน*. กรุงเทพฯ: ไทยวัฒนาพานิช.
- รัตนารัตน์ เทพามาตย์. (2548). *การพัฒนาหน่วยการเรียนรู้แบบบูรณาการในกลุ่มสาระการเรียนรู้ภาษาไทย สำหรับชั้นประถมศึกษาปีที่ 2*. วิทยานิพนธ์ ศษ.ม. ขอนแก่น: มหาวิทยาลัยขอนแก่น.
- วงศ์สิริ ถาวรชีพ. (2547). *การศึกษาผลการใช้หน่วยการเรียนรู้แบบบูรณาการในกลุ่มสาระการเรียนรู้ภาษาไทย สำหรับชั้นประถมศึกษาปีที่ 4*. วิทยานิพนธ์ ศษ.ม. ขอนแก่น: มหาวิทยาลัยขอนแก่น.
- สำนักงานวิชาการและมาตรฐานการศึกษา. (2549). *เอกสารแนวทางการดำเนินงานปฏิรูปการเรียนการสอน ตามเจตนารมณ์กระทรวงศึกษาธิการ “2549 ปีแห่งการปฏิรูปการเรียนการสอน” แนวทางการจัดการเรียนรู้แบบบูรณาการ*. กรุงเทพฯ: องค์การรับส่งสินค้าพัสดุภัณฑ์.
- ลำเรียง บุญเรืองรัตน์. (2544). การวัดทัศนคติและความสนใจ. *วารสารการวัดผลการศึกษา*, 2(3), 7.
- สิริพัชร เจษฎาวิโรจน์. (2546). *การจัดการเรียนการสอนแบบบูรณาการ*. กรุงเทพฯ: บุ๊คพอยท์.
- อรทัย มูลคำ และคณะ. (2543). *Chid Center : Storyline Method : การบูรณาการหลักสูตรและการเรียนการสอน โดยเน้นผู้เรียนเป็นศูนย์กลาง*. กรุงเทพฯ: โรงพิมพ์ที.พี.พรินส์.
- อรนุช โขชกุล. (2545). ครูกับหน้าที่และบทบาทใหม่ที่เปลี่ยนไป. *วารสารวิชาการ*, 5(3), 27-28.
- สาโรจน์ แก้วทอง. (2545). *การสร้างแผนการสอนรายวิชา ส 048 พระพุทธศาสนา โดยใช้วิธีสอนแบบพุทธวิธี สำหรับนักเรียนชั้นมัธยมศึกษาปีที่ 4 จังหวัดราชบุรี*. วิทยานิพนธ์ ศษ.ม. นนทบุรี: มหาวิทยาลัยสุโขทัยธรรมาธิราช.
- สุนีย์ ผจญศิลป์. (2547). *ผลการสอนแบบไตรสิกขาที่มีต่อผลสัมฤทธิ์ทางการเรียนวิชาสังคมศึกษาและการคิดอย่างมีวิจารณญาณของนักเรียนชั้นประถมศึกษาปีที่ 6*. วิทยานิพนธ์ ค.ม. นครสวรรค์: มหาวิทยาลัยราชภัฏนครสวรรค์.
- สุวิทย์ มูลคำ. (2547). *กลยุทธ์การสอนคิดอย่างมีวิจารณญาณ พิมพ์ครั้งที่ 3*. กรุงเทพฯ: ภาพพิมพ์.
- อารุณี ไทยบัณฑิตย์. (2545). *การพัฒนาความสามารถในการคิดอย่างมีวิจารณญาณของนักเรียนชั้นมัธยมศึกษาปีที่ 2 โดยการใช้การฝึกคิดแบบโยนิโสมนสิการ*. ปรียญวิทยานิพนธ์ กศ.ม. กรุงเทพฯ: มหาวิทยาลัยศรีนครินทรวิโรฒ ประสานมิตร.